

BOLLETTINO

DEL MINISTERO DELLE POSTE E DELLE TELECOMUNICAZIONI

Abbonamento annuo:

alla <i>Parte Prima</i> (mensile)	L. 150
alla <i>Parte Seconda</i> (decadale)	300
alla <i>Parte Terza</i> (decadale)	300
Ogni puntata di 16 pagine	5
Ogni 4 pagine o frazione, oltre le 16, aumento di	2

Per acquisti od abbonamenti versare l'importo sul c/c 1/14556 intestato a "Ministero delle Poste e delle Telecomunicazioni - Ufficio Legislazione e Pubblicazioni (Vendita ed abbonamenti pubblicazioni)",

PARTE TERZA

DISPOSIZIONI DI SERVIZIO - PERSONALE DELLE RICEVITORIE

SOMMARIO

ESTRATTI DA LEGGI E DECRETI

Ricostituzione di comuni	Pag. 367
------------------------------------	----------

DISPOSIZIONI DI SERVIZIO

POSTE

§ 312 — Pieghi di carte manoscritte: modelli per confezione di abiti	Pag. 367
§ 313 — Pacchi C.A.R.E.	367
§ 314 — Ripristino del servizio dei buoni risposta internazionali	370
§ 315 — Spedizione di seconda mano di giornali e periodici per l'estero	370
§ 316 — Corrispondenza aerea proveniente dall'Argentina	370

TELEGRAFI

§ 317 — Disposizioni e tariffe sul servizio dei telegrammi e marconigrammi	Pag. 371
--	----------

PERSONALE DELLE RICEVITORIE ED AGENTI RURALI

§ 318 — Provvedimenti disciplinari	Pag. 374
<i>Errata-corrige</i> al § 269 del Bollettino n. 21	374

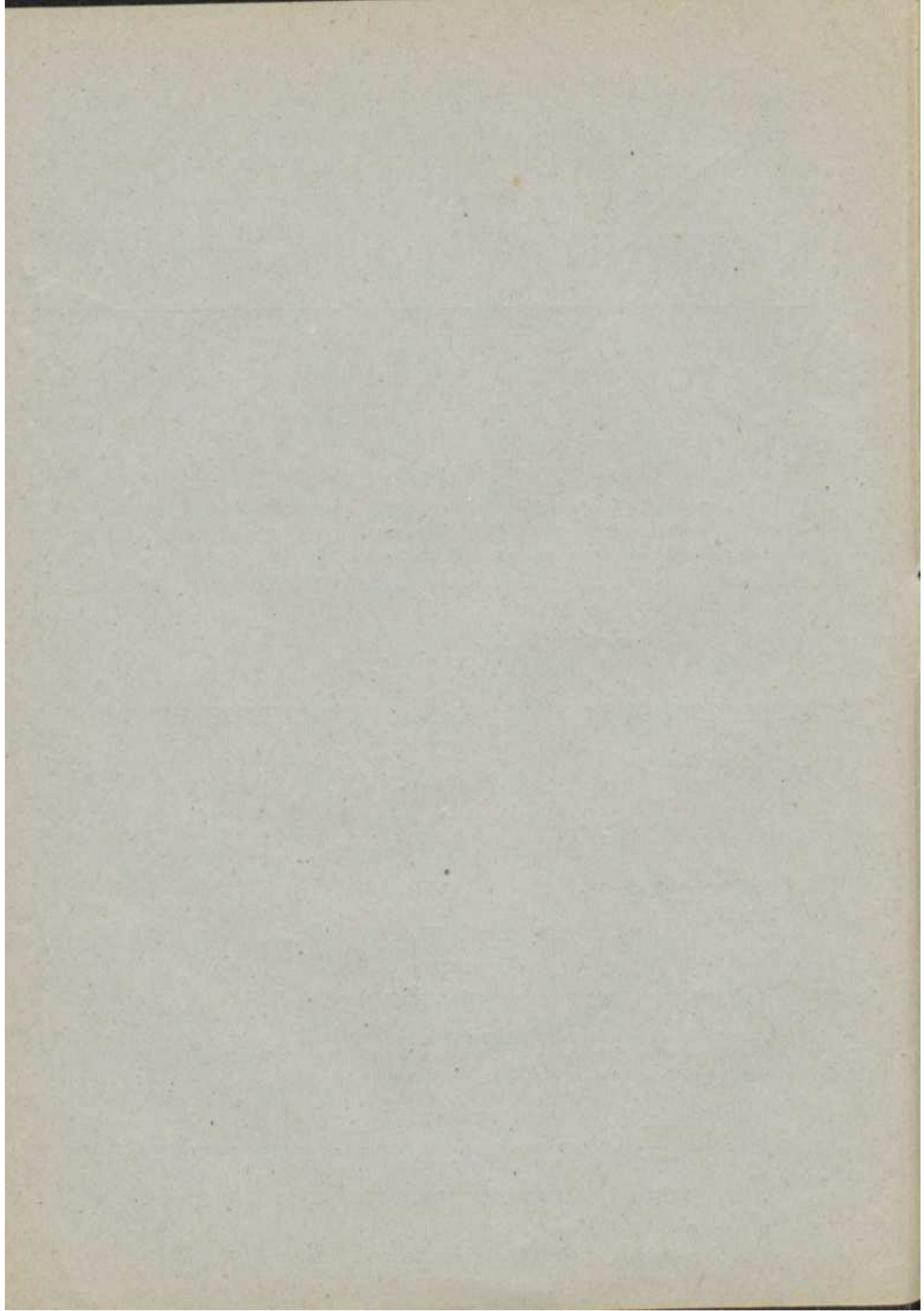

ESTRATTI DA LEGGI E DECRETI

— Ricostituzione di comuni.

Con i decreti legislativi sotto indicati sono stati ricostituiti i seguenti comuni:

COMUNE	Provincia	Decreto		Gazzetta Ufficiale		Annotazioni
		N.	Data	N.	Data	
Capodrise	Caserta	608	26-4-46	178	9-8-46	Già aggregato al comune di Marigliano.
Norbello	Cagliari	610	17-5-46	178	9-8-46	Già aggregato al comune di Ghilarza e poi a quello di Abbasanta.

DISPOSIZIONI DI SERVIZIO

POSTE

§ 312 — Pieghi di carte manoscritte: modelli per confezione di abiti.

(4/I - n. 685471.ST). — In via del tutto eccezionale si consente che abbiano corso con la tariffa delle carte manoscritte i pieghi contenenti modelli di stoffa satinata, di garza, di tela o di altro tessuto, con le indicazioni dell'altezza, della larghezza, ecc., espresse in centimetri, e con avvertenze relative alla confezione, oltre all'indirizzo della persona cui ciascun modello si riferisce.

§ 313 — Pacchi C.A.R.E.

(4/2-726611/157). — In data che sarà prossimamente partecipata, saranno affidati alla Posta il trasporto e la distribuzione dei pacchi cosiddetti C.A.R.E., di cui fu fatto cenno nella circolare n. 725378/156/1 del 2 maggio u.s. Tali pacchi dalla « Cooperative for American Remittance to Europe di New York (C.A.R.E.) sono trasmessi all'Ente Nazionale Distribuzione Soccorsi in Italia (E.N.D.S.I.) che li concentrerà nei suoi magazzini di Genova, Torino, Milano, Bologna, Firenze, Roma, Napoli, Reggio Calabria e Palermo, i quali, a loro volta, li consegneranno ai locali Uffici postali, a mano a mano che i nostri connazionali residenti negli S.U.A. li acquisteranno dalla C.A.R.E., per l'ulteriore trasporto sul territorio nazionale e per la consegna ai destinatari.

CARATTERISTICHE. — I pacchi, di tipo standardizzato, hanno il peso da 20 a 22,500 kg. circa e sono formati con robuste scatole di cartone, ammagliate con strisce di metallo.

Dagli Uffici suddetti verranno accettati come pacchi con assicurazione convenzionale, dietro pagamento della tassa complessiva di L. 250 ciascuno. Sul

pacco e sul bollettino di spedizione sarà apposta, mediante stampiglia o cartellino incollato, la dicitura: « Assicurazione convenzionale per L. 400 ».

Mittente dei pacchi figurerà sempre la sede centrale dell'E.N.D.S.I., Roma, via Lucullo, 6.

TRASPORTO. — Durante tutto il trasporto si osserveranno, salvo eventuali modificazioni che saranno tempestivamente diramate, le norme in vigore per i pacchi dono provenienti dall'estero e per i pacchi interni.

Data la loro qualifica di pacchi con assicurazione convenzionale, è ovvio che saranno descritti in modo particolareggiato sulle distinte a ogni passaggio e saranno accompagnati dai relativi bollettini durante tutto il percorso.

Qualora vi siano difficoltà di trasporto da parte dei procaccia ippici e pedonali, anche tali pacchi dovranno essere appoggiati ai centri di raccolta (di cui al § 112 del Bollettino n. 14 - parte II - dell'11 maggio u.s.) i quali provvederanno a informare dell'arrivo i destinatari.

DISTRIBUZIONE. — All'atto della impostazione l'E.N.D.S.I. consegnerà agli Uffici di accettazione sopraindicati una distinta per ogni località di destinazione nella quale saranno descritti i pacchi impostati nella stessa giornata e diretti alla medesima località; alla distinta saranno allegate, per ciascun destinatario, tre copie di una speciale ricevuta emessa dalla C.A.R.E. Distinta e ricevute saranno spedite in raccomandazione, nella stessa giornata dell'accettazione, all'Ufficio destinatario che, in tal modo, sarà preavvisato dell'arrivo.

Qualora l'Ufficio destinatario non esegua direttamente la distribuzione, ma questa venga effettuata da un centro di raccolta, il primo invierà, sempre in raccomandazione, al secondo la distinta con le relative ricevute.

La distribuzione sarà, normalmente, effettuata in ufficio. Al destinatario, il quale già avrà avuto notizia della spedizione del pacco direttamente dalla C.A.R.E., sarà quindi inviato gratuitamente il prescritto avviso di arrivo o dall'Ufficio dell'effettiva destinazione o dal centro di raccolta.

I pacchi C.A.R.E. all'arrivo saranno descritti su modelli 260 a parte da adoperare esclusivamente per pacchi della specie.

La consegna avrà luogo nei modi consueti dopo accertata l'identità del destinatario o del suo delegato, con la particolarità che oltre alla firma sul mod. 260 dovrà esser rilasciata firma anche sui tre esemplari di ricevuta che l'Ufficio deve aver ricevuto allegati alla distinta dell'E.N.D.S.I.

A fine orario ogni Ufficio di distribuzione invierà, in plego raccomandato, a questa Direzione Generale — Servizio IV, Div. II, Sez. I — tutte le predette ricevute (3 per ogni destinatario) relative ai pacchi distribuiti nella giornata, accompagnate da un elenco dei pacchi stessi con l'indicazione del numero della distinta dell'E.N.D.S.I. su cui sono descritti.

GIACENZA. — Trascorsi 15 giorni dalla data dell'invio dell'avviso di arrivo senza che il destinatario abbia provveduto al ritiro del pacco, l'Ufficio di distribuzione invierà alla mittente sede centrale dell'E.N.D.S.I. di Roma, via Lucullo, 6, regolare avviso di giacenza e tratterrà il pacco in attesa di disposizioni, secondo le norme stabilite dall'istruzione. Eguale avviso dovrà essere inviato subito in caso

di rifiuto da parte del destinatario o di impossibilità di recapito per irreperibilità, morte, ecc., del destinatario medesimo.

IRREGOLARITÀ. — Dato che la consegna dei pacchi è *assolutamente subordinata* all'arrivo delle distinte dell' E.N.D.S.I. e che nessun pacco può essere consegnato senza l'esistenza delle relative ricevute allegate alle distinte stesse, si possono presentare le seguenti irregolarità:

I. - *Mancanza delle distinte e delle ricevute relative ai pacchi arrivati.* — Dopo cinque giorni dall'arrivo dei pacchi si compila a carico dell'Ufficio di impostazione un verbale mod. 13, specificando in esso il motivo per cui il verbale è stato compilato e indicando chiaramente il nome e cognome del destinatario, la data di impostazione e il numero dei pacchi, ecc.

I pacchi che si trovano nelle condizioni di cui sopra non vengono consegnati, ma trattenuti in giacenza in attesa della regolarizzazione dei documenti.

II. - *Mancanza dei pacchi descritti sulle distinte.* — Dopo 15 giorni dall'arrivo delle distinte si compila il verbale come sopra e si allegano al verbale stesso le tre ricevute relative ai pacchi non giunti.

III. - *Pacchi diretti allo stesso destinatario giunti in numero inferiore a quello indicato sulle distinte e sulle ricevute.* — Dopo 15 giorni dall'arrivo parziale dei pacchi si compila il verbale come sopra, specificando anche quali pacchi siano giunti e quali manchino. Anche in tal caso i pacchi sono tenuti giacenti in attesa di regolarizzazione; le ricevute sono trattenute in ufficio.

Per ogni altra irregolarità riscontrata nei pacchi (avarie, manomissioni, deficienze di peso, ecc.) sarà egualmente compilato apposito verbale mod. 13, secondo le norme dell'Istruzione pacchi.

I verbali elevati per tutti i casi sopraindicati dovranno essere subito inviati, in raccomandazione, direttamente a questa Direzione Generale - Servizio IV, Div. II, Sez. I.

RISPEDIZIONI E RINVII. — Se in risposta all'avviso di giacenza l'E.N.D.S.I. disponesse il rinvio o la rispedizione ad altra località, il pacco sarà inoltrato alla nuova destinazione accompagnato dal relativo bollettino, applicando sull'uno e sull'altro il prescritto mod. 289 con l'indicazione della tassa di rispedizione da riscuotere (L. 250) e delle altre che fossero eventualmente maturate durante la giacenza.

L'Ufficio che effettua la rispedizione trasmetterà, con piego raccomandato a parte, all'Ufficio della nuova destinazione le tre ricevute della C.A.R.E. relative ai pacchi rispediti.

Eguale trattamento avranno i pacchi rispediti in seguito a disposizione del destinatario.

STATISTICA. — Del movimento dei pacchi C.A.R.E. sarà tenuta una statistica a parte e i risultati di essa saranno indicati separatamente sui mod. 272 e 272-A.

...

Per tutto quanto non è contemplato dal presente paragrafo, valgono le norme dell'Istruzione pacchi.

§ 314 — Ripristino del servizio dei buoni risposta internazionali.

(4/1 - n. 834997/1 B.R.). — Con effetto dal sedici agosto viene ripristinato il servizio dei buoni risposta internazionali.

Da tale data i buoni sovrastampati, che saranno forniti, a richiesta, dal Magazzino Centrale delle Carte Valori Postali, dovranno essere venduti al nuovo prezzo di L. 30, mentre i buoni timbrati da Uffici esteri dovranno essere cambiati con uno o più francobolli dell'importo complessivo di L. 15 (corrispondante alla francatura per una lettera ordinaria di porto semplice diretta all'estero).

Si rammenta che, ai sensi dell'articolo 50, ultimo comma, della Convenzione Postale Universale vigenti e del § 346 della Rassegna dell'agosto 1939, è vietato cambiare buoni risposta in contanti e che ai presentatori dei buoni da cambiarsi in francobolli deve essere richiesta la contemporanea consegna delle corrispondenze dirette all'estero da affrancare.

§ 315 — Spedizione di seconda mano di giornali e periodici per l'estero.

(4/1 - n. 828626 C.R.). — Si rammenta che, la spedizione di seconda mano dei giornali e periodici mentre è tuttora sospesa per l'interno del territorio nazionale, *per l'estero è invece ammessa* con la tariffa delle « stampe » che è di tre lire ogni 50 grammi o frazione fino a grammi 2000; più, eventualmente, lire 20 per la raccomandazione.

§ 316 — Corrispondenza aerea proveniente dall'Argentina.

N. 856589/9/P.A. — L'Amministrazione postale Argentina comunica di aver deciso di utilizzare la rete aerea italiana per l'invio delle proprie corrispondenze dirette in Italia e di averne fissato la soprattassa in *pesos* 0,40 (moneta argentina) per ogni 5 grammi, o frazione, oltre l'affrancatura ordinaria.

Qualora giungessero corrispondenze del genere non completamente affrancate, dovranno essere tassate in base agli equivalenti di tassa modificati col § 151 del Bollettino n. 12 del corrente anno.

TELEGRAFI

317 — Disposizioni e tariffe sul servizio dei telegrammi e marconigrammi.

SERVIZIO INTERNO

1. - ESTENSIONE DEL SERVIZIO DEI TELEGRAMMI URGENTISSIMI. — Dal 15 agosto 1946 i telegrammi urgentissimi (UGS) sono ammessi anche in partenza e a destinazione delle seguenti località: Acireale, Barletta, Biella, Bressanone, Busto Arsizio, Caltagirone, Canicatti, Carrara, Castellammare di Stabia, Castrovillari, Cerignola, Cesena, Civitavecchia, Conegliano, Cortina, Crema, Crotona, Empoli, Foligno, Gallarate, Gallipoli, Gela, Iglesias, Ivrea, Lagonegro, La Maddalena, Lecco, Lodi, Lugo, Maglie, Marsala, Merano, Milazzo, Monza, Nola, Nicastro, Olbia, Orbetello, Oristano, Paola, Pinerolo, Piombino, Porto Empedocle, Portoferrato, Prato, Rimini, Riposto, Riva del Garda, Rovereto, San Benedetto del Tronto, Sanremo, Sciacca, Spoleto, Sulmona, Termini Imerese, Terracina, Torre Annunziata, Torre del Greco, Ventimiglia, Viareggio, Vibo Valentia.

2. — In provincia di Gorizia è stato riannacciato alla rete telegrafica l'ufficio di *Canale d'Isonzo*.

SERVIZIO INTERNAZIONALE

1. — Dal 1° agosto 1946 sono ammessi i telegrammi spediti da civili diretti alle truppe alleate dislocate in Corea, Formosa e Mançuria, alle stesse condizioni vigenti per gli stessi telegrammi diretti in Germania e Ungheria (vedasi art. 20 della circolare a stampa n. 4 del 1° luglio 1946), eccetto per quanto riguarda le tasse, le quali, per la Corea, Formosa e Mançuria, sono stabilite come segue in franchi-oro per parola: telegrammi ordinari 1,755, telegrammi differiti 0,8775, telegrammi-lettera DLT 0,585.

2. — Dal 2 agosto 1946 le tasse di via Italo Radio per i telegrammi ordinari, CDE, differiti e lettera diretti alle isole Filippine sono ridotte come segue (in franchi-oro per parola):

Ufficio di Manila: telegrammi ordinari 3,16, CDE 1,896, differiti 1,58, lettera 1,055.

Altri uffici dell'isola di Luçon, e isole di Batan, Catanduanes, Corregidor, Marinduque, Mindoro, Romblon e Ticao: telegrammi ordinari 3,42, CDE 2,052, differiti 1,71, lettera 1,14.

Altre isole: telegrammi ordinari 4,09, CDE 2,454, differiti 2,045, lettera 1,365.

N.B. — Nella contabilità internazionale le suddette tasse si applicano a partire dal 1° agosto 1946.

3. — Per le isole Chatham (Oceania) sono ora ammessi per via Italo Radio, anche i telegrammi differiti e i telegrammi-lettera DLT, con le tasse normali seguenti in franchi-oro per parola: telegrammi differiti 1,8875, lettera DLT 1,26.

4. — I telegrammi privati per l'Austria possono ora essere redatti anche in linguaggio segreto, con l'uso dei soli codici seguenti: Lombard General Code, Lombard Shipping and Transport Code, New Standard Code, Bentley's Second Phrase Code, Lombards Shipping Code, Acme Supplement, Acme Commodity and Phrase Code, Bentley's Complete Phrase Code, Peterson's International Code, ABC Telegraphic Code Sixth Edition, New Standard Three Letter Code.

Inoltre nei telegrammi privati per il Paese suddetto (compresi quelli di stampa) è consentito anche l'uso della lingua *polacca*.

5. — Per l'Indocina francese i telegrammi sono ora ammessi solo per gli uffici seguenti: tutti gli uffici della Cocincina e del Cambodge, e uffici di Dalat Annam, Nhatrang (Annam), Paksé (Laos), Hanoi e Haipong (Tonkin).

6. — Sono ammessi per via Italo Radio i telegrammi per gli uffici di nuova apertura di *Va'tape* nell'isola di Bora-Bora (Oceania), e di *Moerai* nelle isole di Rurutu (Oceania), con le stesse tasse e alle stesse condizioni vigenti per l'isola di Raiatea.

7. — Si rammenta infine che l'accettazione dei telegrammi privati per il Giappone è tuttora sospesa. Sono ammessi per detto Paese solo i telegrammi di Stato e di stampa.

...

Aggiunte e variazioni da apportarsi alla circolare a stampa n. 4 del 1° luglio 1946:

Pagina della circolare	Data di decorrenza	AGGIUNTE E VARIAZIONI DA ESEGUIRSI
3	—	Nella nota (1) di pie' di pagina s'inserisca nel 1° rigo, prima di <i>Capriua di Cormons</i> , l'ufficio di <i>Canale d'Isonzo</i> , e si cancelli il nome di detto ufficio del 7° e 8° rigo.
4	15- 8-46	L'art. 6 si vari come segue: « 6. — I telegrammi urgentissimi sono ammessi solo da e per i capoluoghi di provincia, e da e per le località seguenti: Acireale, Barletta, Biella, Bressanone, Busto Arsizio, Caltagirone, Canicatti, Carrara, Castellammare di Stabia, Castrovillari, Cerignola, Cesena, Civitavecchia, Conegliano, Cortina, Crema, Crotone, Empoli, Foligno, Gallarate, Gallipoli, Gela, Iglesias, Ivrea, Lagonero, I.ª Maddalena, Icco, Lodi, Lugo, Maglie, Marsala, Merano, Milazzo, Monza, Nola, Nicastro, Olbia, Orbetello, Oristano, Paola, Pinerolo, Piombino, Porto Empedocle, Portoferraio, Prato, Rimini, Riposto, Riva del Garda, Rovereto, San Benedetto del Tronto, Sanremo, Sciacca, Spoleto, Sulmona, Termini Imerese, Terracina, Torre Annunziata, Torre del Greco, Ventimiglia, Viareggio, Vibo Valentia. Ad essi si applicano le norme contenute nel § 99 del Bollettino n. 12, 1946, parte seconda ».
6	20- 8-46	Quadro. — Nella prima voce si cancelli la parola <i>Austria</i> , e subito dopo tale voce si inserivano le indicazioni seguenti: Austria Ammesso con l'uso dei soli codici seguenti: Lombard General Code, Lombard Shipping and Transport Code, New Standard Code, Bentley's Second Phrase Code, Lombards Shipping Code, Acme Supplement, Acme Commodity and Phrase Code, Bentley's Complete Phrase Code, Peterson's International Code, ABC Telegraphic Code Sixth Edition, New Standard Three Letter Code.

Pagina della circolare	Data di decorrenza	AGGIUNTE E VARIAZIONI DA ESEGUIRSI																		
9	1- 8-46	<p>In fondo all'art. 20 si aggiungano le indicazioni seguenti:</p> <p>« I telegrammi in parola sono ammessi anche per la Corea, l'isola di Formosa e la Manciuria, alle stesse condizioni vigenti per la Germania e l'Ungheria, eccetto per quanto riguarda le tasse che per la Corea, Formosa e Manciuria sono stabilite come segue (in franchi-oro per parola): telegrammi ordinari 1,755, differiti 0,8775, lettera DLT 0,585 ».</p>																		
18	—	<p><i>Istradamento interno dei telegrammi accettati per le vie Italcable e Italo Radio.</i> Tra gli uffici contenuti tra parentesi si iscrivano, in ordine alfabetico, quelli di <i>Firenze, Siracusa e Venezia.</i></p>																		
18	20- 8-46	<p>Voce « Austria ». Nella quinta e sesta colonna si iscriva l'indicazione della lingua <i>polacca.</i></p>																		
23	2- 8-46	<p>Voce « Filippine (Isole) ». Via Italo Radio. Il quadro relativo sino alla sesta colonna si vari come segue:</p> <table border="1" data-bbox="419 824 1417 958"> <tr> <td>Ufficio di Manila</td> <td>3,16</td> <td>1,806</td> <td>1,58</td> <td>—</td> <td>1,055</td> </tr> <tr> <td>Altri uffici dell'isola di Luçon, e isole di Batan, Catanduanes, Corregidor, Marinduque, Mindoro, Romblon e Ticao</td> <td>3,42</td> <td>2,052</td> <td>1,71</td> <td>—</td> <td>1,14</td> </tr> <tr> <td>Altre isole</td> <td>4,09</td> <td>2,454</td> <td>2,045</td> <td>—</td> <td>1,365</td> </tr> </table>	Ufficio di Manila	3,16	1,806	1,58	—	1,055	Altri uffici dell'isola di Luçon, e isole di Batan, Catanduanes, Corregidor, Marinduque, Mindoro, Romblon e Ticao	3,42	2,052	1,71	—	1,14	Altre isole	4,09	2,454	2,045	—	1,365
Ufficio di Manila	3,16	1,806	1,58	—	1,055															
Altri uffici dell'isola di Luçon, e isole di Batan, Catanduanes, Corregidor, Marinduque, Mindoro, Romblon e Ticao	3,42	2,052	1,71	—	1,14															
Altre isole	4,09	2,454	2,045	—	1,365															
24	20- 8-46	<p>Voce « Indocina francese ». Le indicazioni attuali di « Province di Cochinchine, Cambodge e Tonkin, e uffici annamiti di Dalat Annam, Nhatrang e Phantiet » si varino come segue:</p> <p>« Tutti gli uffici della Cocincina e del Cambodge, e uffici di Dalat Annam, Nhatrang (Annam), Paksé (Laos), Hanoi e Haipong (Tonkin) ».</p>																		
35	20- 8-46	<p>Voce « Chatham (Isole) ». Nella quarta e quinta colonna si iscrivano, rispettivamente, le tasse di 1,8875 e 1,26.</p>																		
37	20- 8-46	<p>A fianco della voce « Raiatea (Isola) » si ponga il richiamo (2), e a piè di pagina si iscriva la nota seguente:</p> <p>« (2) Sono ammessi per via Italo Radio i telegrammi per gli uffici di nuova apertura di <i>Vaitane</i> nell'isola di Bora-Bora, e di <i>Moerai</i> nell'isola di Rurutu, con le stesse tasse e alle stesse condizioni vigenti per l'isola di <i>Raiatea</i> ».</p>																		

PERSONALE DELLE RICEVITORIE ED AGENTI RURALI

§ 318 — Provvedimenti disciplinari.

RICEVITORIA O COLLETTORIA	Provincia	COGNOME E NOME	Qualifica	Motivo della punizione
Cormaloro	Aosta	Moreno Angela vedova Retegno	Ricevitrice	Punita con penale L. 100 ai sensi art. 304/3 del Codice p. t.
Valgrisenza	"	Bois Geremia	Ricevitore	Idem
Ognio	Genova	Bacigalupo Giovanni..	"	Idem e diffida
Neviano	Lecce	Minerba Agata.....	Ricevitrice	Punita con penale L. 200 ai sensi art. 304/3 del Codice p. t.
Langhirano	Parma	Schirolli Zoe ved. Bar- bieri	"	Punita con penale L. 100 ai sensi art. 304/3 del Codice p. t.
Santa Luce Orcla- no	Pisa	Maserti Mamerto.....	Ricevitore	Inflietta la diffida ai sensi art. 304/2 Codice p. t.
Sletl.....	Salerno	Spaziante Maria Cate- rina	Ricevitrice	Punita con penale L. 150 ai sensi art. 304/3 del Codice p. t.
Castagnole Piem.	Torino	Piovano Maria vedova Girando	"	Punita con penale L. 100 ai sensi art. 304/3 del Codice p. t.
Caldogno	Vicenza	Cattaneo Vittorio	Ricevitore	Punito con penale L. 200 ai sensi art. 304/3 del Codice p. t.

Supplenti

Mulin Nuovo	Arezzo	Carlini Maria vedova Mannocci	Supplente	Radiata dall'albo dei sup- plenti in seguito a deci- sione della Commissione Epurazione <i>E-bis</i> .
Idem	"	Gennaioli Olinto.....	"	Idem
Candide	Belluno	Gasparini Fiechlo Irma vedova Zandonella	Gerente	Esonerata dal posto di gerente e radiata dal- l'albo dei supplenti.
Ospitaletto	Brescia	Bologna Santa	"	Idem
Capo d'Orlando..	Messina	Speziale Gluseppa....	Supplente	Radiata dall'albo dei sup- plenti.
Vittoria	Ragusa	Pluchino Giovanni....	"	Idem
Roma 53.....	Roma	Scarpato Lidia	"	Idem
Torni 1	Terni	Sinibaldi Ateo.....	"	Esonerato dal posto di ge- rente e radiato dall'albo dei supplenti.

ERRATA CORRIGE

Nel Bollettino n. 21, § 269, pag. 309, quinta colonna, nell'ultimo rigo, dove è scritto « 18-2-1946 » leggesi « 12-11-1945 ».

IL MINISTRO
SCELBA

POSTER

POSTE

Telva del Sugano